

# **PUBLIKASI STATISTIK**

## **KELURAHAN PADASUKA**

### **TAHUN 2024**

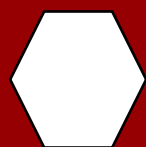

**KECAMATAN CIMAHI TENGAH**  
**KOTA CIMAHI**

## **TIM PENYUSUN**

### **Pengarah**

Wachyana Meiliansyah, S.IP., M.IP

### **Penanggung Jawab**

Asep Rachmat Nugraha, SE, MM

### **Penyunting**

Oktariyadi Budiman, ST

Rifky Rizal Fauzian, SIP

### **Pengolah Data dan Penulis Naskah**

Wachyana Meiliansyah, SIP., M.IP

Asep Rachmat Nugraha, SE., MM

Yayat Suyatna, S.Sos

Oktariyadi Budiman, ST

N. Hannie Herdyanti, S.Sos., M.Si

Romilah, S.Sos

Dalia, SE

Riyadi Akbar

Rifky Rizal Fauzian, SIP

Indriyani, S.AP

### **Penata Letak**

Oktariyadi Budiman, ST

Rifky Rizal Fauzian, SIP

## **KONTRIBUTOR DATA**

1. Dinas Kependudukan dan Pencatatan Sipil Kota Cimahi
2. Dinas Perumahan dan Kawasan Pemukiman Kota Cimahi
3. Puskesmas Padasuka
4. Posyandu Kel. Padasuka
5. SIKS NG Kementerian Sosial
6. Tp. PKK Kelurahan Padasuka



# PETA WILAYAH KERJA KELURAHAN PADASUKA KEC. CIMAHI TENGAH KOTA CIMAHI



## KATA PENGANTAR

Assalamu'alaikum Warahmatullaahi Wabarakaatuh

Puji syukur kami panjatkan kehadirat Allah SWT, dengan telah disusun dan diterbitkannya publikasi "Buku Profil Kelurahan Padasuka Tahun 2024" yang merupakan publikasi lanjutan dari tahun sebelumnya. Data-data tabel yang tersaji merupakan hasil dari olah data perangkat Kelurahan Padasuka dengan Badan Pusat Statistik Kota Cimahi serta kompilasi data dari Pemerintah Kota Cimahi.

Publikasi Buku Publikasi Statistik Kelurahan Padasuka Tahun 2024 merupakan kumpulan data yang sangat penting dalam memenuhi kebutuhan data dan informasi khususnya untuk sebagai bahan perencanaan kebijakan, pengendalian dan evaluasi pembangunan di tingkat Kelurahan Padasuka Kecamatan Cimahi Tengah Kota Cimahi.

Dalam setiap penerbitan dan publikasi data, kami berusaha untuk menyajikan data dengan mengutamakan kualitas, namun karena adanya keterbatasan dalam berbagai hal maka sampai dengan saat ini mungkin belum seluruhnya data yang kami sajikan dapat terpenuhi seluruhnya. Oleh karena itu, maka kritik dan saran yang sifatnya membangun dari semua pihak sangat kami harapkan sebagai masukan demi kesempurnaan pada publikasi yang akan datang.

Demikian yang dapat kami sampaikan, ucapan terima kasih dan apresiasi setinggi-tingginya kepada semua pihak yang telah membantu dan berkontribusi secara langsung dalam penyusunan Publikasi Statistik Kelurahan Padasuka Tahun 2024 ini.

Wassalamu'alaikum Warahmatullaahi Wabarakaatuh.

Cimahi, 15 Oktober 2024  
Lurah Padasuka



**WACHYANA MEILIANSYAH, S.IP., M.IP**

## DAFTAR ISI

<b>KATA PENGANTAR .....</b>	<b>5</b>
<b>DAFTAR ISI.....</b>	<b>6</b>
<b>DAFTAR TABEL .....</b>	<b>8</b>
<b>DAFTAR GRAFIK .....</b>	<b>9</b>
<b>BAB I GAMBARAN UMUM DAN POTENSI SDA .....</b>	<b>10</b>
1.1 GAMBARAN UMUM.....	11
1.2 POTENSI SUMBER DAYA ALAM .....	12
1.1.1. BATAS WILAYAH KELURAHAN PADASUKA .....	12
1.1.2 ORBITASI KELURAHAN PADASUKA.....	12
1.1.3 TANAH FASILITAS UMUM KELURAHAN PADASUKA .....	13
1.1.4 TOPOGRAFI KELURAHAN PADASUKA.....	14
<b>BAB II KEPENDUDUKAN.....</b>	<b>15</b>
2.1 KEPENDUDUKAN KELURAHAN PADASUKA.....	16
2.2 JUMLAH PENDUDUK KELURAHAN PADASUKA DARI TAHUN 2022-2024.....	16
2.3 JUMLAH PENDUDUK KELURAHAN PADASUKA BERDASARKAN KELOMPOK UMUR DAN JENIS KELAMIN TAHUN 2022 .....	17
2.4 JUMLAH PENDUDUK KELURAHAN PADASUKA BERDASARKAN KELOMPOK UMUR DAN JENIS KELAMIN TAHUN 2023 .....	17
2.5 JUMLAH PENDUDUK KELURAHAN PADASUKA BERDASARKAN KELOMPOK UMUR DAN JENIS KELAMIN TAHUN 2024 .....	18
<b>BAB III PENDIDIKAN .....</b>	<b>19</b>
3.1 PENDIDIKAN KELURAHAN PADASUKA.....	20
3.2 JUMLAH MURID SD DAN SMP DI KELURAHAN PADASUKA DARI TAHUN 2021 SAMPAI DENGAN 2024 .....	20
3.3 PERSENTASE JUMLAH PENDUDUK KELURAHAN PADASUKA BERDASARKAN PENDIDIKAN TAHUN 2022 .....	21
3.4 PERSENTASE JUMLAH PENDUDUK KELURAHAN PADASUKA BERDASARKAN PENDIDIKAN TAHUN 2023 .....	21
3.5 PERSENTASE JUMLAH PENDUDUK KELURAHAN PADASUKA BERDASARKAN PENDIDIKAN TAHUN 2024 .....	22
4.1. SARANA KESEHATAN KELURAHAN PADASUKA .....	24
4.2. SARANA LANSIA KELURAHAN PADASUKA .....	26
4.3. SARANA DISABILITAS KELURAHAN PADASUKA .....	28
4.4 STUNTING KELURAHAN PADASUKA .....	29
<b>BAB V EKONOMI.....</b>	<b>30</b>
5.1 UMKM KELURAHAN PADASUKA .....	31
5.2 UMKM KELURAHAN PADASUKA BERDASARKAN PERSEBARAN WILAYAH.....	31
5.3 UMKM KELURAHAN PADASUKA BERDASARKAN JENIS USAHA.....	32
5.4 UMKM KELURAHAN PADASUKA BERDASARKAN PERIZINAN DAN SERTIFIKASI .....	32
5.5 UMKM KELURAHAN PADASUKA BERDASARKAN JENIS PEMASARANNYA .....	33

<b>BAB VI KESEJAHTERAAN SOSIAL .....</b>	<b>34</b>
6.1 BANTUAN KESEJAHTERAAN SOSIAL KELURAHAN PADASUKA .....	35
6.2 BANTUAN GURU NGAJI KELURAHAN PADASUKA BERDASARKAN WILAYAH MENGAJAR TAHUN 2024 .....	35
6.3 GURU NGAJI KELURAHAN PADASUKA BERDASARKAN TEMPAT BELAJAR TAHUN 2024.....	36
6.5 JUMLAH PENERIMA BPNT, PKH DAN PBI APBD DI KELURAHAN PADASUKA DARI TAHUN 2021-2023 .....	37
6.6 JUMLAH RUTILAHU KELURAHAN PADASUKA TAHUN 2022, 2023, DAN 2024 ..	38
6.7 SEBARAN PENERIMA RASTRADA KELURAHAN PADASUKA TAHUN 2024 .....	39

## **DAFTAR TABEL**

TABEL 1.1.1 BATAS WILAYAH.....	12
TABEL 1.1.2 ORBITASI.....	12
TABEL 1.1.3 TANAH FASILITAS UMUM.....	13
TABEL 1.1.4 TOPOGRAFI.....	14

## DAFTAR GRAFIK

GRAFIK 2.2 JUMLAH PENDUDUK KELURAHAN PADASUKA DARI TAHUN 2022-2024 .....	17
GRAFIK 2.3 JUMLAH PENDUDUK KELURAHAN PADASUKA BERDASARKAN KELOMPOK UMUR DAN JENIS KELAMIN TAHUN 2022.....	18
GRAFIK 2.4 JUMLAH PENDUDUK KELURAHAN PADASUKA BERDASARKAN KELOMPOK UMUR DAN JENIS KELAMIN TAHUN 2023.....	18
GRAFIK 2.5 JUMLAH PENDUDUK KELURAHAN PADASUKA BERDASARKAN KELOMPOK UMUR DAN JENIS KELAMIN TAHUN 2024.....	19
GRAFIK 3.2 JUMLAH MURID SD DAN SMP DI KELURAHAN PADASUKA DARI TAHUN 2021 SAMPAI DENGAN 2024.....	21
GRAFIK 3.3 PERSENTASE JUMLAH PENDUDUK KELURAHAN PADASUKA BERDASARKAN PENDIDIKAN TAHUN 2022.....	22
GRAFIK 3.4 PERSENTASE JUMLAH PENDUDUK KELURAHAN PADASUKA BERDASARKAN PENDIDIKAN TAHUN 2023.....	22
GRAFIK 3.5 PERSENTASE JUMLAH PENDUDUK KELURAHAN PADASUKA BERDASARKAN PENDIDIKAN TAHUN 2024.....	23
GRAFIK 4.1. SARANA KESEHATAN KELURAHAN PADASUKA .....	25
GRAFIK 4.2. SARANA LANSIA KELURAHAN PADASUKA .....	27
GRAFIK 4.3. SARANA DISABILITAS KELURAHAN PADASUKA .....	29
GRAFIK 4.4 STUNTING KELURAHAN PADASUKA .....	30
GRAFIK 5.2 UMKM KELURAHAN PADASUKA BERDASARKAN PERSEBARAN WILAYAH.....	32
GRAFIK 5.3 UMKM KELURAHAN PADASUKA BERDASARKAN JENIS USAHA .....	33
GRAFIK 5.4 UMKM KELURAHAN PADASUKA BERDASARKAN PERIZINAN DAN SERTIFIKASI .....	33
GRAFIK 5.5 UMKM KELURAHAN PADASUKA BERDASARKAN JENIS PEMASARANNYA .....	34
GRAFIK 6.2 BANTUAN GURU NGAJI KELURAHAN PADASUKA BERDASARKAN WILAYAH MENGAJAR TAHUN 2024 .....	36
GRAFIK 6.3 GURU NGAJI KELURAHAN PADASUKA BERDASARKAN TEMPAT BELAJAR TAHUN 2024 .....	37
GRAFIK 6.5 JUMLAH PENERIMA BPNT, PKH DAN PBI APBD DI KELURAHAN PADASUKA DARI TAHUN 2021-2023 .....	38
GRAFIK 6.6 JUMLAH RUTILAHU KELURAHAN PADASUKA TAHUN 2022, 2023, DAN 2024.....	39
GRAFIK 6.7 SEBARAN PENERIMA RASTRADA KELURAHAN PADASUKA TAHUN 2024.....	40

# BAB I

## GAMBARAN UMUM & POTENSI SDA

Kelurahan Padasuka merupakan salah satu Kelurahan yang berada dalam wilayah kerja Pemerintah Kota Cimahi yang terletak di bagian tengah yaitu Kecamatan Cimahi Tengah. Kelurahan Padasuka memiliki beberapa potensi mulai dari potensi sumber daya alam hingga sumber daya manusia.



## 1.1 GAMBARAN UMUM

Kelurahan Padasuka merupakan salah satu Kelurahan yang berada dalam wilayah kerja Pemerintah Kota Cimahi yang terletak di bagian tengah yaitu Kecamatan Cimahi Tengah. Kelurahan Padasuka memiliki beberapa potensi mulai dari potensi sumber daya alam hingga sumber daya manusia dan terbentuk sejak diterbitkannya Undang-undang Nomor 9 Tahun 2001 tentang pembentukan Kota Cimahi, yang sebelumnya Kelurahan Padasuka merupakan bagian dari Kota Administratif Cimahi Kabupaten Bandung menjadi bagian dari Pemerintah Kota Cimahi.

Dalam perkembangannya Kelurahan Padasuka berbatasan langsung dengan Kabupaten Bandung Barat dan Kabupaten Bandung, sebelah utara berbatasan dengan Kelurahan Cipageran, sebelah selatan berbatasan dengan Kelurahan Cibeber, sebelah timur berbatasan dengan Kelurahan Setiamanah dan Kelurahan Cimahi, sedangkan sebelah barat berbatasan langsung dengan Kabupaten Bandung Barat.

Kelurahan Padasuka mempunyai jumlah penduduk sebanyak 42.402 jiwa dengan jumlah penduduk laki-laki sebanyak 21.223 dan perempuan sebanyak 21.179. Kelurahan Padasuka mempunyai jumlah RW sebanyak 21 RW dan 148 RT. Potensi tersebut juga didukung dengan potensi lainnya seperti potensi sumber daya alam, kelembagaan dan prasarana yang lengkap seperti transportasi, drainase, air bersih, pemerintahan, komunikasi, pendidikan, olahraga, kesehatan, peribadatan dan penerangan.

## 1.2 POTENSI SUMBER DAYA ALAM

### 1. TABEL 1.1.1. BATAS WILAYAH KELURAHAN PADASUKA

BATAS	KELURAHAN
Sebelah Utara	Kelurahan Cipageran
Sebelah Selatan	Kelurahan Cibeber
Sebelah Timur	Kelurahan Setiamanah dan Kelurahan Cimahi
Sebelah Barat	Kabupaten Bandung Barat

### 2. TABEL 1.1.2 ORBITASI KELURAHAN PADASUKA

1. Jarak ke Kota Cimahi (km)	1,7 Km
a. Lama jarak tempuh ke Kota Cimahi dengan kendaraan bermotor (Jam)	8 Menit
b. Lama jarak tempuh ke kota Cimahi dengan berjalan kaki atau kendaraan non bermotor (Jam)	23 Menit
c. Jumlah Trayek Kendaraan umum ke kota Cimahi	2 Trayek
2. Jarak ke ibu kota Provinsi (km)	12 Km
a. Lama jarak tempuh ke ibukota provinsi dengan kendaraan bermotor (Jam)	33 Menit
b. Lama jarak tempuh ke ibukota provinsi dengan berjalan kaki atau kendaraan non bermotor (Jam)	2 Jam 33 Menit
c. Jumlah Trayek Kendaraan umum ke ibukota provinsi	2 Trayek

**3. TABEL 1.1.3 TANAH FASILITAS UMUM KELURAHAN PADASUKA**

Jenis Fasilitas Umum	Jumlah
Tanah bengkok	5
Tanah titi sara	-
Kebun desa	-
Sawah desa	-
Lapangan olahraga	25
Perkantoran pemerintah	1
Ruang publik/taman kota	1
Tempat pemakaman umum	2
Tempat pembuangan sampah	1
Bangunan sekolah/ perguruan tinggi	5
Pertokoan	-
Fasilitas pasar	-
Terminal	-
Jalan	ada
Daerah tangkapan air	-
Usaha perikanan	-
Sutet/aliran listrik tegangan tinggi	-

Sumber : Profil Kelurahan Padasuka Tahun 2022 & 2023

## 4.

**TABEL 1.1.4 TOPOGRAFI KELURAHAN PADASUKA**

<b>Bentangan wilayah</b>	<b>Keberadaan (√= Ada)</b>
1. Kelurahan dataran rendah	<b>ada</b>
2. Kelurahan berbukit-bukit	<b>ada</b>
3. Kelurahan dataran tinggi/pegunungan	
4. Kelurahan lereng gunung	-
5. Kelurahan tepi pantai/pesisir	-
6. Kelurahan kawasan rawa	-
7. Kelurahan kawasan gambut	-
8. Kelurahan aliran sungai	<b>ada</b>
9. kelurahan bantaran sungai	-
<b>Letak</b>	<b>Keberadaan (√= Ada)</b>
1. Kelurahan kawasan perkantoran	<b>ada</b>
2. Kelurahan kawasan pertokoan/bisnis	<b>ada</b>
3. Kelurahan kawasan campuran	<b>Ada</b>
4. Kelurahan kawasan industri	-
5. Kelurahan kepulauan	-
6. Kelurahan pantai/pesisir	-
7. Kelurahan kawasan hutan	-
8. Kelurahan taman suaka	-
9. Kelurahan kawasan wisata	-
10. Kelurahan perbatasan dengan negara lain	-
11. Kelurahan perbatasan dengan provinsi lain	-
12. Kelurahan perbatasan dengan kabupaten lain	<b>ada</b>
13. Kelurahan perbatasan antar kecamatan lain	<b>ada</b>
14. Kelurahan DAS/bantaran sungai	<b>Ada</b>
15. Kelurahan rawan banjir	<b>ada</b>
16. Kelurahan bebas banjir	<b>ada</b>
17. Kelurahan potensial tsunami	-
18. Kelurahan rawan jalur gempa bumi	-

# KEPENDUDUKAN

Penduduk kelurahan  
Padasuka 42.402 jiwa

01

Laki-laki 21.223 Jiwa

02

Perempuan 21.179 Jiwa

03

21 RW

04

148 RT

05

## 2.1 KEPENDUDUKAN KELURAHAN PADASUKA

Jumlah Penduduk Kelurahan Padasuka pada tiga tahun terakhir mengalami peningkatan, tercatat pada tahun 2022 sebanyak 41.330, tahun 2023 sebanyak 42.043 dan tahun 2024 sebanyak 43.080.

**GRAFIK 2.2 JUMLAH PENDUDUK KELURAHAN PADASUKA DARI TAHUN 2022-2024**

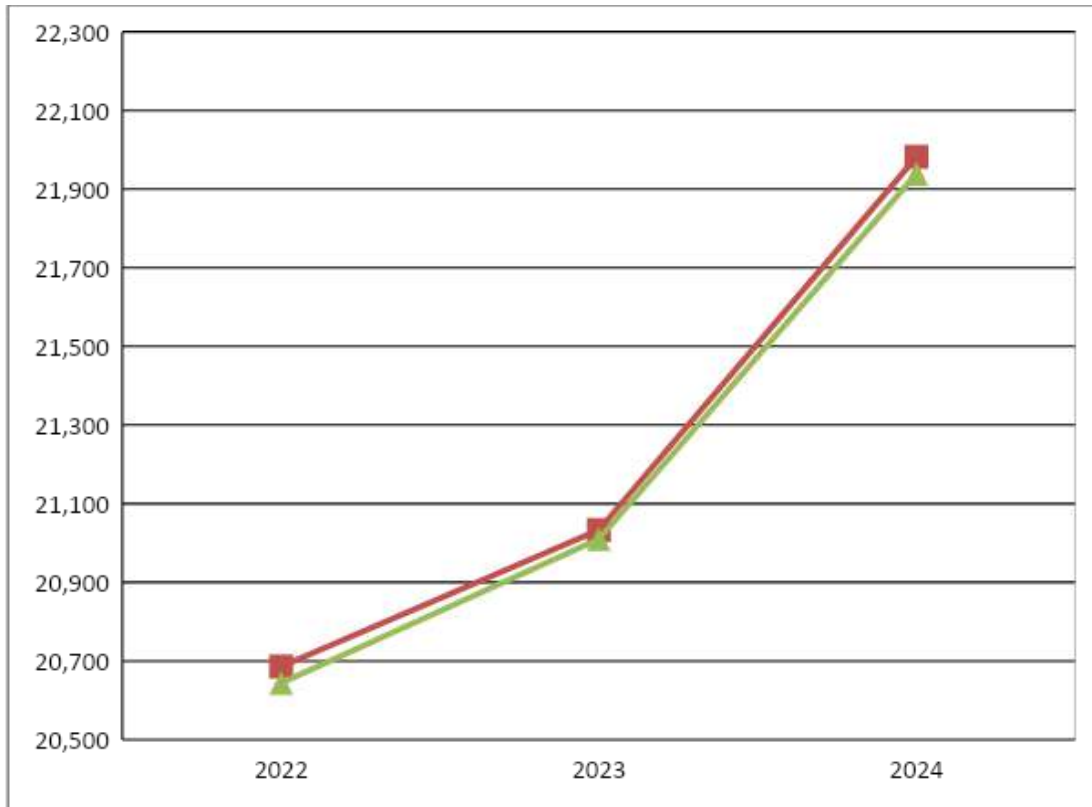

### 2.3 JUMLAH PENDUDUK KELURAHAN PADASUKA BERDASARKAN KELOMPOK UMUR DAN JENIS KELAMIN TAHUN 2022

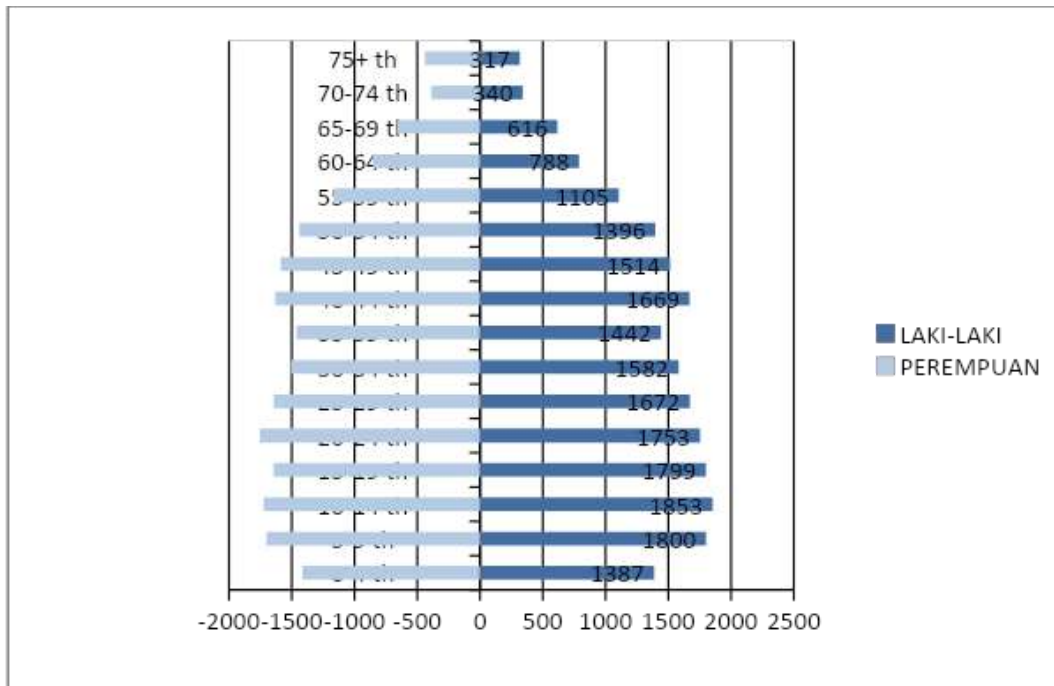

GRAFIK 2.4 JUMLAH PENDUDUK KELURAHAN PADASUKA BERDASARKAN KELOMPOK UMUR DAN JENIS KELAMIN TAHUN 2023

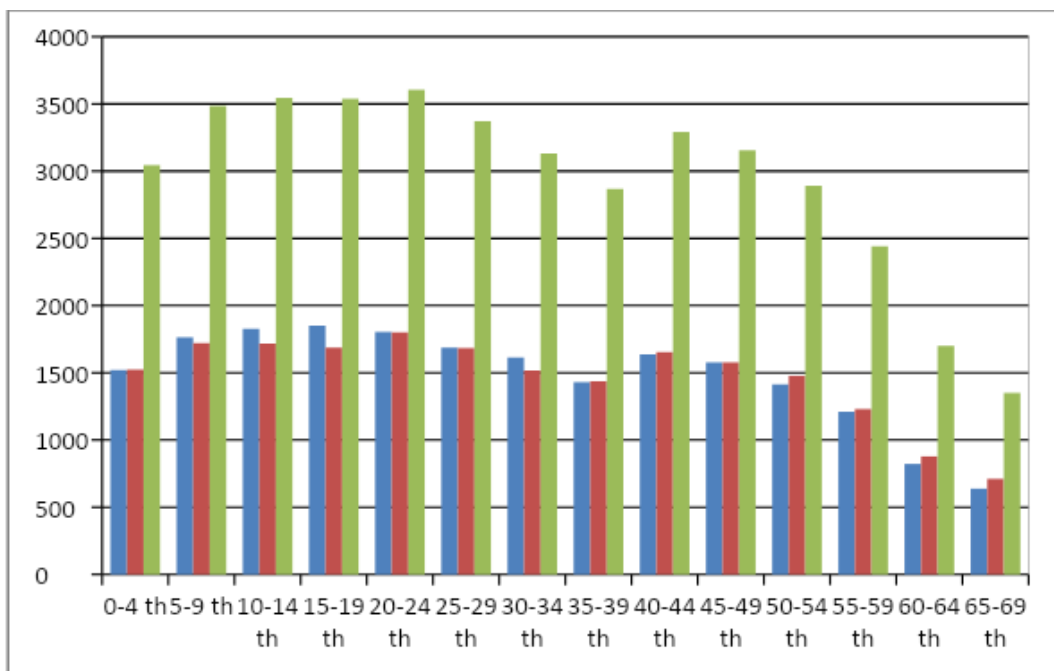

**GRAFIK 2.5 JUMLAH PENDUDUK KELURAHAN PADASUKA BERDASARKAN KELOMPOK UMUR DAN JENIS KELAMIN TAHUN 2024**

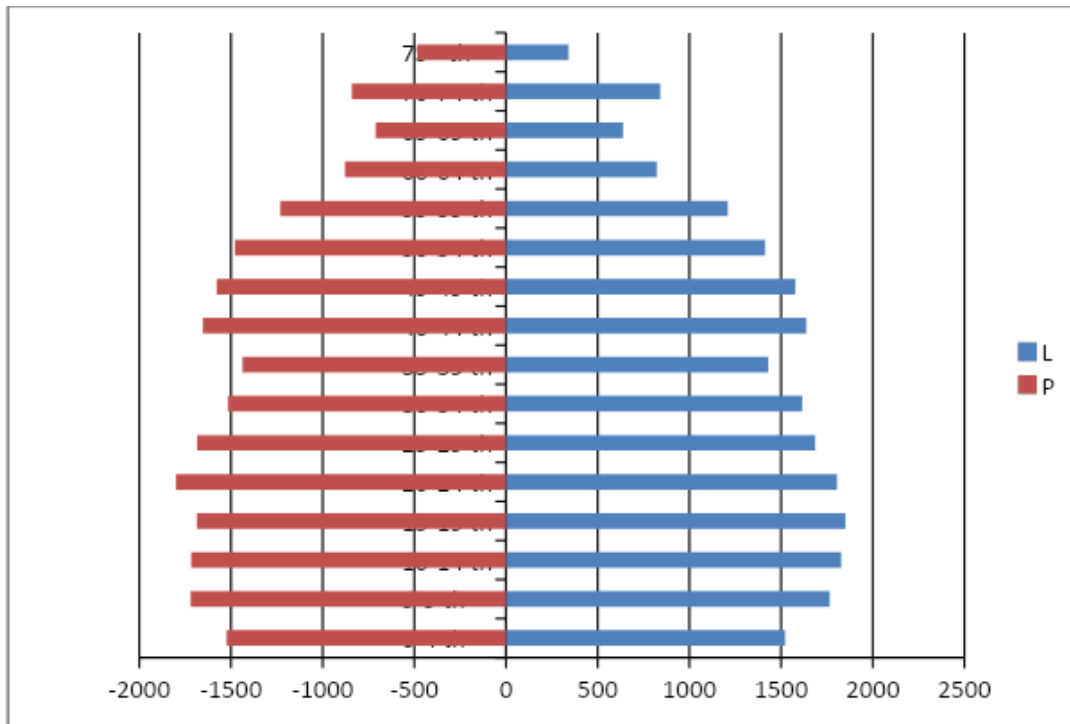

Penduduk Kelurahan Padasuka pada tahun 2024 memiliki struktur yang mengelompok pada usia produktif dari umur 15 sampai dengan usia 64 tahun. Rasio jenis kelamin mencapai 100,2, artinya terdapat 100 penduduk perempuan dari 100 penduduk laki-laki.

# PENDIDIKAN

**Kelurahan Padasuka memiliki 6 SD dan 1 SMP**

01

**SDN Sukamaju 1, SDN Sukamaju 2, SDN Mandiri Padasuka 1, SDN Mandiri Padasuka 2, SDN Mandiri Padasuka 3, SDN Mandiri Padasuka 4**

02

**SMP N 14 Cimahi**

03

**Jenis pendidikan SLTA/Sederajat menjadi jumlah tertinggi dari tahun 2022 sampai dengan tahun 2024 dengan jumlah rata-rata sebanyak 14 ribu jiwa.**

04

### 3.1 PENDIDIKAN KELURAHAN PADASUKA

Pada variabel pendidikan ini Kelurahan Padasuka mempunyai 6 (Enam) Sekolah Dasar (SD) dan 1 (Satu) Sekolah Menengah Pertama (SMP), diantaranya yaitu SDN Sukamaju 1, SDN Sukamaju 2, SDN Mandiri Padasuka 1, SDN Mandiri Padasuka 2, SDN Mandiri Padasuka 3, SDN Mandiri Padasuka 4 dan SMP N 14 Cimahi. Adapun dari 6 SD dan 1 SMP di Kelurahan Padasuka mempunyai jumlah murid yang terdata dari tahun 2023 sampai dengan 2024.

Selanjutnya, jika dilihat dari jumlah penduduk berdasarkan pendidikan, pada jenis pendidikan SLTA/Sederajat menjadi jumlah tertinggi dari tahun 2022 sampai dengan tahun 2024 dengan jumlah rata-rata sebanyak 14 ribu jiwa.

**GRAFIK 3.2 JUMLAH MURID SD DAN SMP DI KELURAHAN PADASUKA DARI TAHUN 2021 SAMPAI DENGAN 2024**

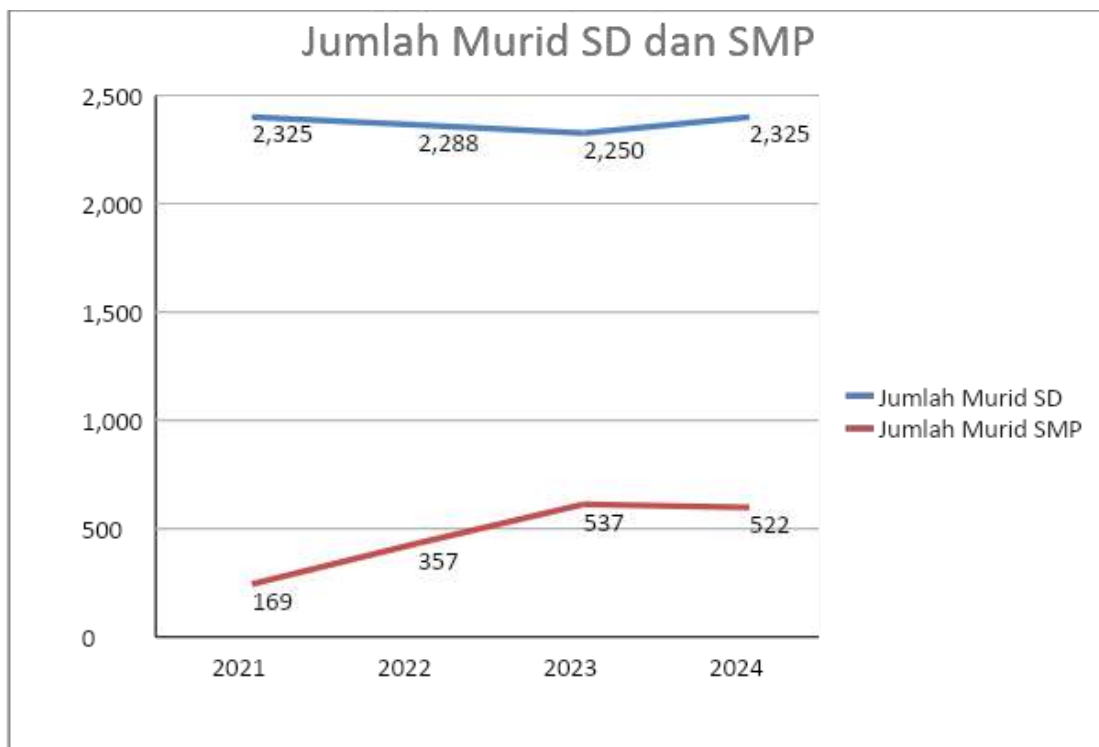

**GRAFIK 3.3 PERSENTASE JUMLAH PENDUDUK KELURAHAN PADASUKA BERDASARKAN PENDIDIKAN TAHUN 2022**

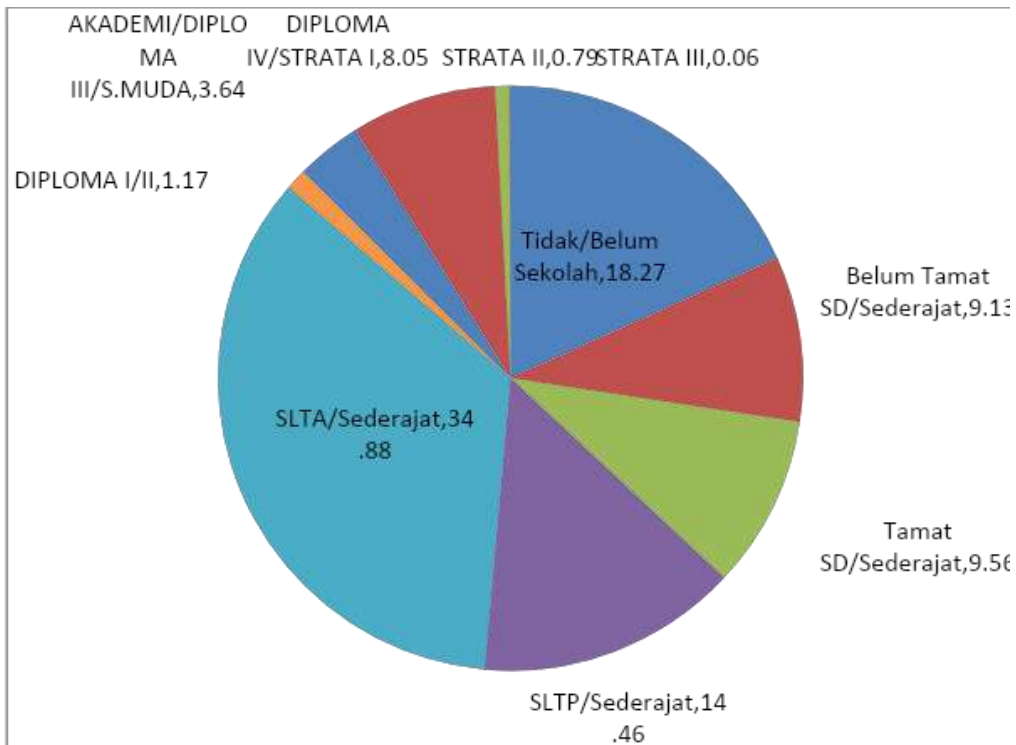

**GRAFIK 3.4 PERSENTASE JUMLAH PENDUDUK KELURAHAN PADASUKA BERDASARKAN PENDIDIKAN TAHUN 2023**

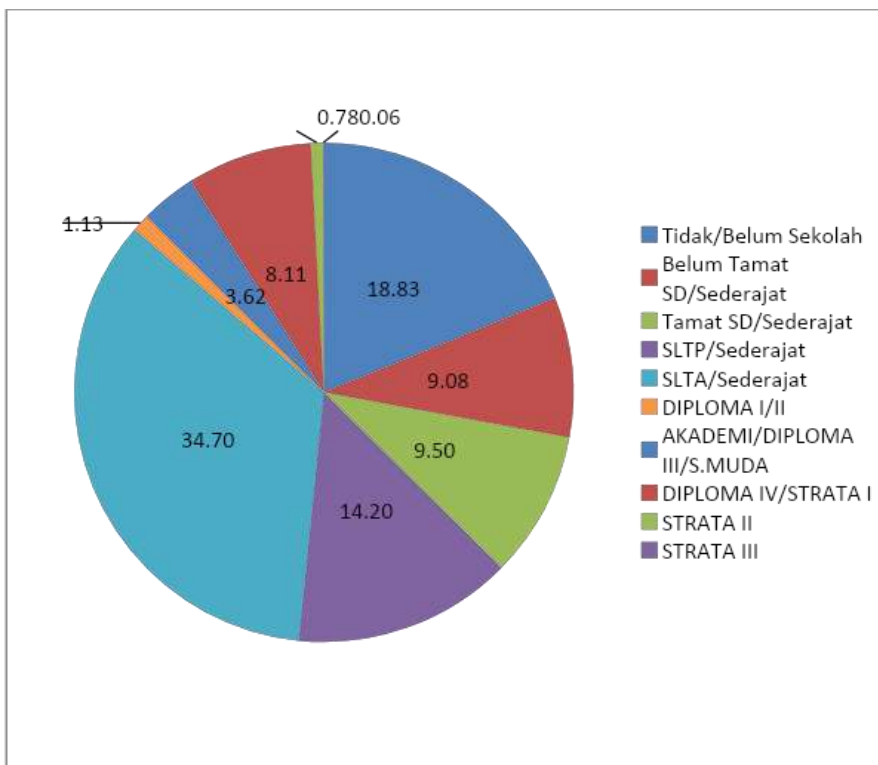

**GRAFIK 3.5 PERSENTASE JUMLAH PENDUDUK KELURAHAN PADASUKA BERDASARKAN PENDIDIKAN TAHUN 2024**

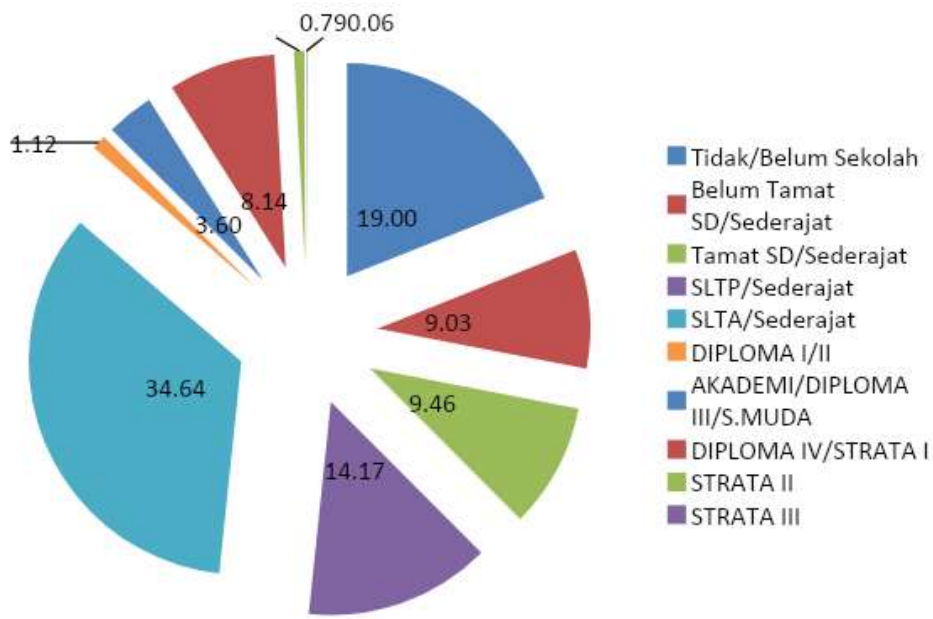

# KESEHATAN



# SARANA KESEHATAN SARANA LANSIA

## 4.1. SARANA KESEHATAN KELURAHAN PADASUKA

Sarana kesehatan adalah tempat yang digunakan untuk menyelenggarakan upaya kesehatan sesuai dengan PP No. 32 Tahun 1996, Fasilitas kesehatan adalah

# STUNTING

fasilitas pelayanan kesehatan yang digunakan untuk menyelenggarakan upaya pelayanan kesehatan perorangan, baik promotif, preventif, kuratif maupun rehabilitatif yang dilakukan oleh Pemerintah Daerah dan / atau masyarakat sesuai PERPRES NO. 46 TAHUN 2021.

Puskesmas adalah suatu kesatuan organisasi kesehatan fungsional yang merupakan pusat pengembangan kesehatan masyarakat yang juga membina peran serta masyarakat disamping memberikan pelayanan secara menyeluruh dan terpadu kepada masyarakat di wilayah kerjanya

Di wilayah kerja Kelurahan Padasuka memiliki Sarana Kesehatan yaitu Puskesmas Padasuka yang melayani 2 (dua) kelurahan yaitu : Kelurahan Padasuka dan Kelurahan Setiamanah. Adapun sarana kesehatan lainnya seperti tempat praktek dokter, poliklinik, apotek.

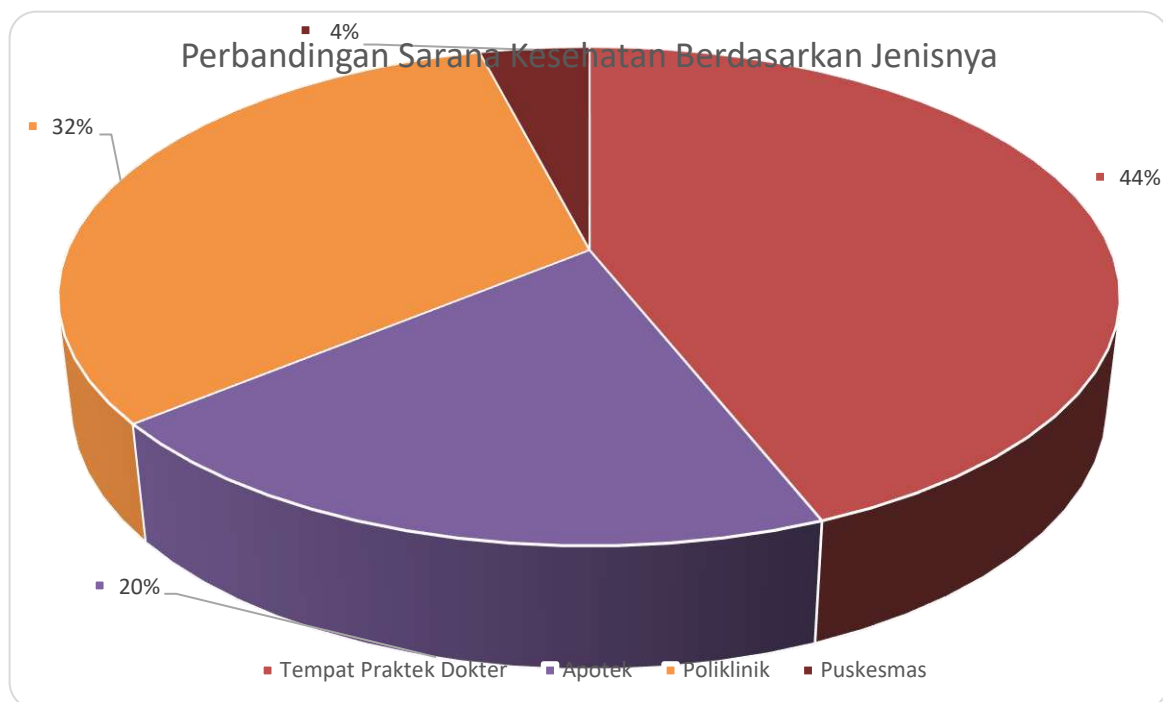

**Persentasi Pelayanan yang ada di Kelurahan Padasuka :**

NO	JENIS	PERSENTASE	KET
(1)	(2)	(3)	(4)

1	Tempat Praktek Dokter	44%	
2	Apotek	20%	
3	Poliklinik	32%	
4	Puskesmas	4%	

Puskesmas didirikan untuk memberikan pelayanan kesehatan dasar, menyeluruh, paripurna, dan terpadu bagi seluruh penduduk yang tinggal di wilayah kerja Puskesmas.

**Ada 3 fungsi pokok puskesmas, yaitu:**

- Sebagai pusat pembangunan kesehatan masyarakat di wilayahnya.
- Membina peran serta masyarakat di wilayah kerjanya dalam rangka meningkatkan kemampuan untuk hidup sehat.
- Memberikan pelayanan kesehatan secara menyeluruh dan terpadu kepada masyarakat di wilayah kerjanya.

Puskesmas memberikan pelayanan pencegahan penyakit, konsultasi, dan saran pengobatan pada pasien yang tidak membutuhkan rawat inap. Puskesmas juga memberikan penanganan rawat jalan yang disertai tambahan fasilitas rawat inap sesuai indikasi medis pasien.

Wilayah Kerja Kelurahan Padasuka memiliki 3 sarana kesehatan dalam bentuk transportasi dalam bentuk mobil ambulan, yaitu :

1. Ambulan Kelurahan Padasuka
2. Ambulan Puskesmas Padasuka
3. Ambulan Bakti Putra

**4.2. SARANA LANSIA KELURAHAN PADASUKA**

Lanjut Usia adalah tahap akhir perkembangan pada daur kehidupan manusia dan ditandai dengan gagalnya seseorang untuk mempertahankan keseimbangan

kesehatan, dan kondisi stress fisiologisnya. Lansia juga berkaitan dengan penurunan daya kemampuan, untuk hidup dan kepekaan secara individual. Populasi penduduk Indonesia (sensus penduduk 2020) adalah berjumlah 270,2 juta orang dan terdapat 9,78% atau 26,4 juta adalah lanjut usia. Untuk kondisi saat ini usia harapan hidup yang lebih panjang adalah didominasi oleh kaum wanita dibandingkan kaum laki-laki. Karena secara psikologis wanita adalah kromosom X yang tahan terhadap mutasi genetika, peran hormon ekstrogen, tingkat kepedulian terhadap kesehatan dan perilaku beresiko serta kemampuan untuk bersosialisasi. lanjut usia (elderly) yaitu usia 60 – 74 tahun. lanjut usia tua (old) yaitu antara 75 – 90 tahun. usia sangat tua (very old) yaitu di atas 90 tahun.

Karakteristik Lansia Lansia memiliki karakteristik yaitu berusia lebih dari 60 tahun, kebutuhan dan masalah yang bervariasi dari rentang sehat sampai sakit, kebutuhan biopsikososial dan spiritual, kondisi adaptif hingga kondisi maladaptif (Maryam, 2008). Kelurahan Padasuka memiliki 21 Rukun Warga yang dimana di setiap rukun warga memiliki satu pos pelayanan untuk lansia yang di singkat POSBINDU, dan menyesuaikan dengan jumlah rukun warga yang ada, jumlah POSBINDU ada 21 unit di wilayah kerja Kelurahan Padasuka.

Pada tabel dibawah ini memberikan grafiik jumlah lansia yang ada di setiap rukun warga yang ada di Kelurahan Padasuka.

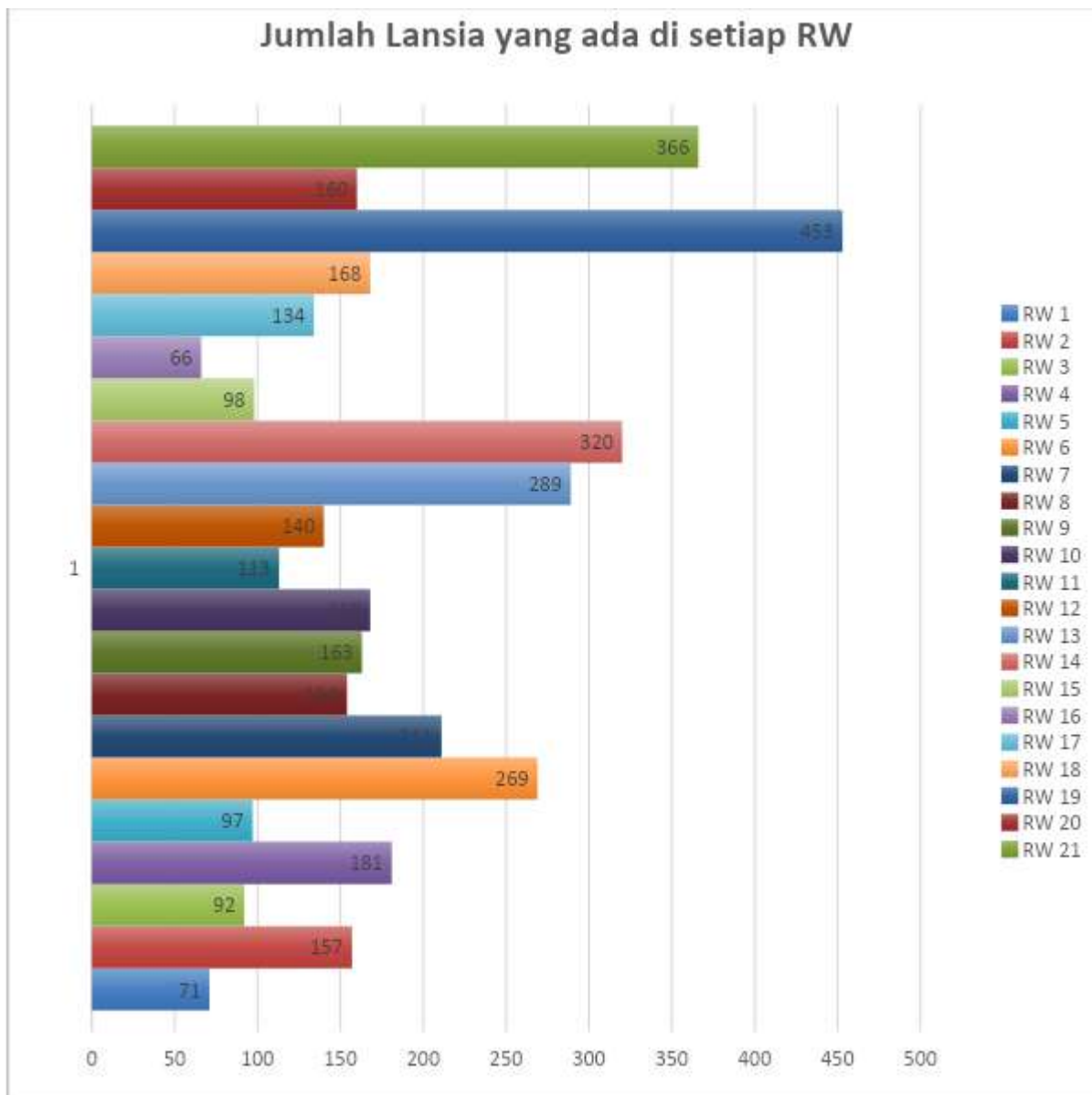

### 4.3. SARANA DISABILITAS KELURAHAN PADASUKA

Penyandang Disabilitas adalah setiap orang yang mengalami keterbatasan fisik, intelektual, mental, dan /atau sensorik dalam jangka waktu lama yang dalam

berinteraksi dengan lingkungan dapat mengalami hambatan dan kesulitan untuk berpartisipasi secara penuh dan efektif dengan warga negara lainnya berdasarkan kemanusiaan,

Kelurahan Padasuka mempunyai sarana pelayanan untuk disabilitas dalam usaha kelurahan mengurangi kasus disabilitas yang ada di wilayah kerja Kelurahan Padasuka, ada 4 kategori yang ada di wilayah kerja kelurahan padasuka, yaitu :

1. Orang Dalam Gangguan Jiwa (ODGJ)
2. Rungu Wicara
3. Mental
4. Disabilitas

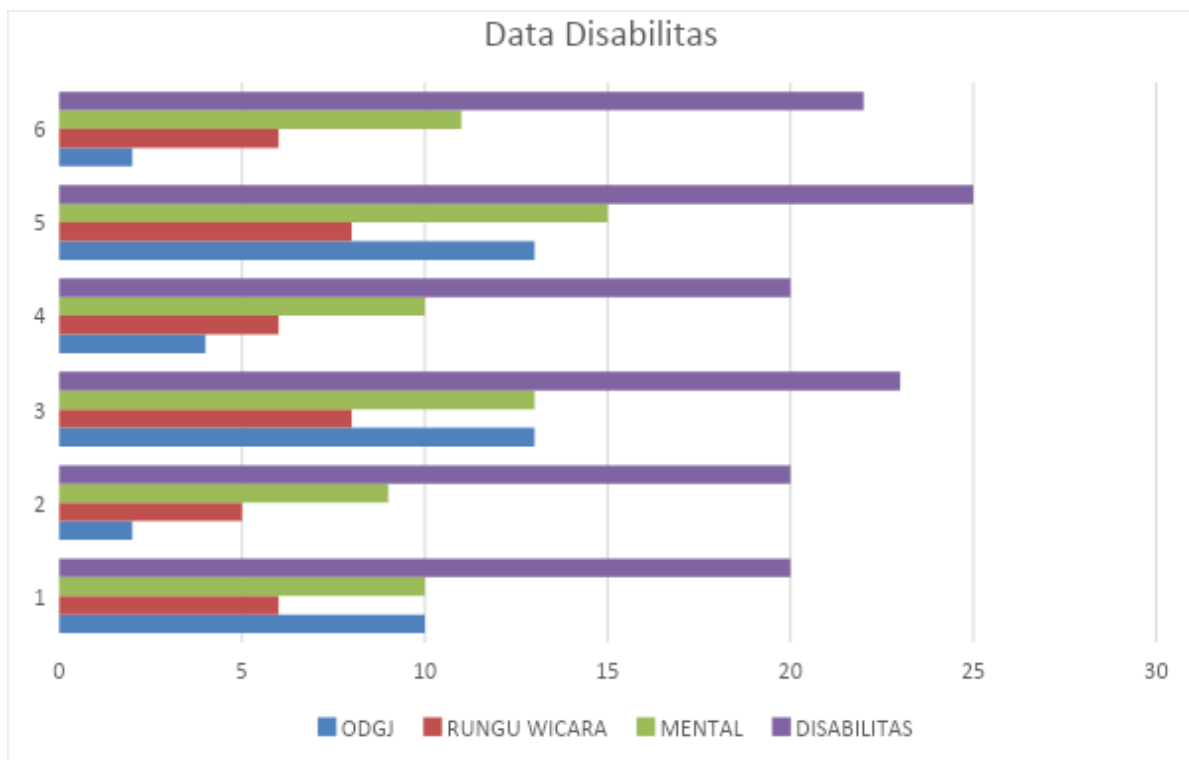

#### 4.4 STUNTING KELURAHAN PADASUKA

Definisi *stunting* sendiri mengalami perubahan. Menurut WHO (2015), *stunting* adalah gangguan pertumbuhan dan perkembangan anak akibat

kekurangan gizi kronis dan infeksi berulang, yang ditandai dengan panjang atau tinggi badannya berada di bawah standar. Selanjutnya menurut WHO (2020) *stunting* adalah pendek atau sangat pendek berdasarkan panjang / tinggi badan menurut usia yang kurang dari -2 standar deviasi (SD) pada kurva pertumbuhan WHO yang terjadi dikarenakan kondisi irreversibel akibat asupan nutrisi yang tidak adekuat dan/atau infeksi berulang / kronis yang terjadi dalam 1000 HPK.

Beberapa kegiatan yang dilaksanakan oleh Kelurahan Padasuka dalam pelayanan pengurangan dampak stunting, yaitu dengan memberikan asupan nutrisi yang baik selama kehamilan. Dengan makanan sehat dan juga asupan mineral seperti zat besi, asam folat, dan yodium harus tercukupi.

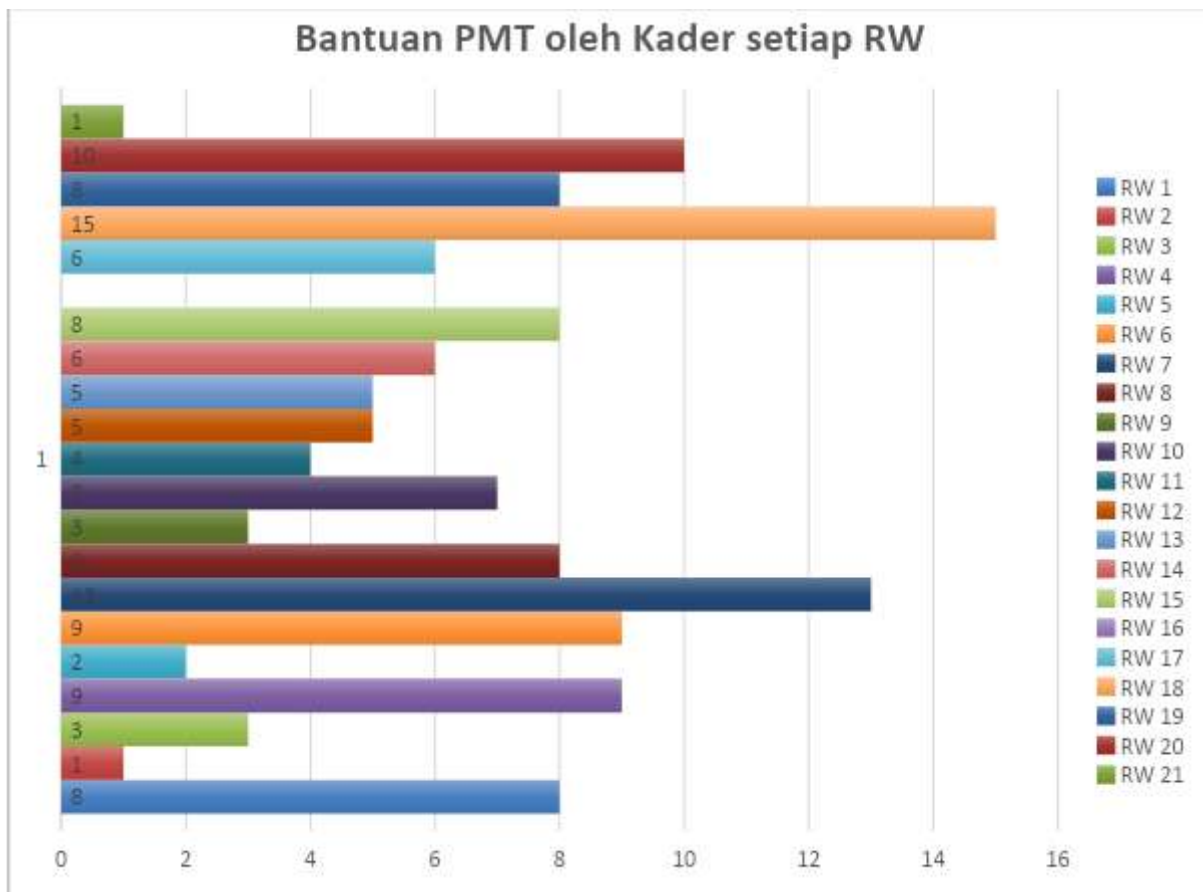

## BAB V EKONOMI

### **5.1 UMKM KELURAHAN PADASUKA**

UMKM adalah sebuah bisnis atau usaha produktif yang dijalankan secara perorangan, kelompok, rumah tangga, atau badan usaha kecil yang memenuhi standar sebagai usaha mikro. UMKM ini sebagai sebuah bisnis yang dikelola oleh

masyarakat dari kalangan menengah ke bawah. Seiring dengan perkembangan zaman dan teknologi yang kian canggih, mulai banyak bermunculan berbagai macam bisnis UMKM. Itu sebabnya, untuk memudahkan pelaku UMKM di Indonesia. Berikut jumlah UMKM Kelurahan Padasuka berdasarkan persebaran wilayah.

**GRAFIK 5.2 UMKM KELURAHAN PADASUKA BERDASARKAN PERSEBARAN WILAYAH**



**GRAFIK 5.3 UMKM KELURAHAN PADASUKA BERDASARKAN JENIS USAHA**



**GRAFIK 5.4 UMKM KELURAHAN PADASUKA BERDASARKAN PERIZINAN DAN SERTIFIKASI**

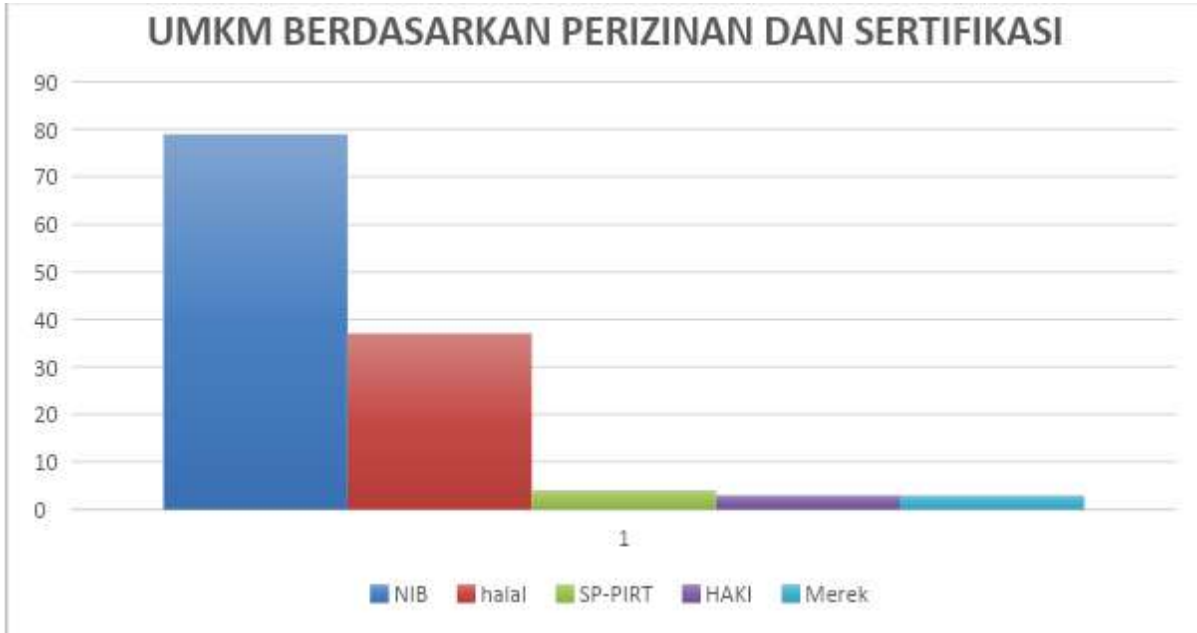

**GRAFIK 5.5 UMKM KELURAHAN PADASUKA BERDASARKAN JENIS PEMASARANNYA**

## Points scored

tidak  
19.8%

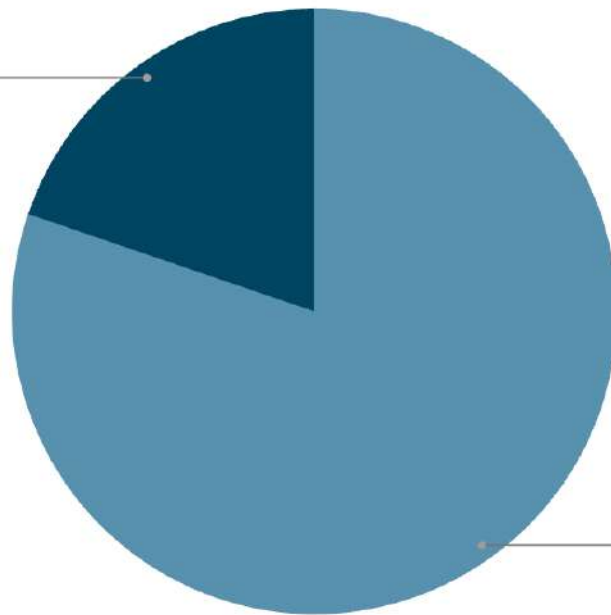

medsos  
80.2%

Usaha Mikro Kecil Menengah (UMKM) di Kelurahan Padasuka Tahun 2024 yang menggunakan media sosial untuk pemasarannya sebanyak 80,2% dan yang tidak menggunakan media sosial untuk pemasarannya sebanyak 19,8%.

## BAB VI KESEJAHTERAAN SOSIAL

### 6.1 BANTUAN KESEJAHTERAAN SOSIAL KELURAHAN PADASUKA

Bantuan Kesejahteraan Sosial di Kelurahan Padasuka diberikan kepada Guru Ngaji, KPM penerima BPNT, PKH, PBI APBN, dan penerima Rastrada. Penerima tersebut adalah penerima dari tahun 2023 dan 2024.

**GRAFIK 6.2 BANTUAN GURU NGAJI KELURAHAN PADASUKA BERDASARKAN WILAYAH MENGAJAR TAHUN 2024**

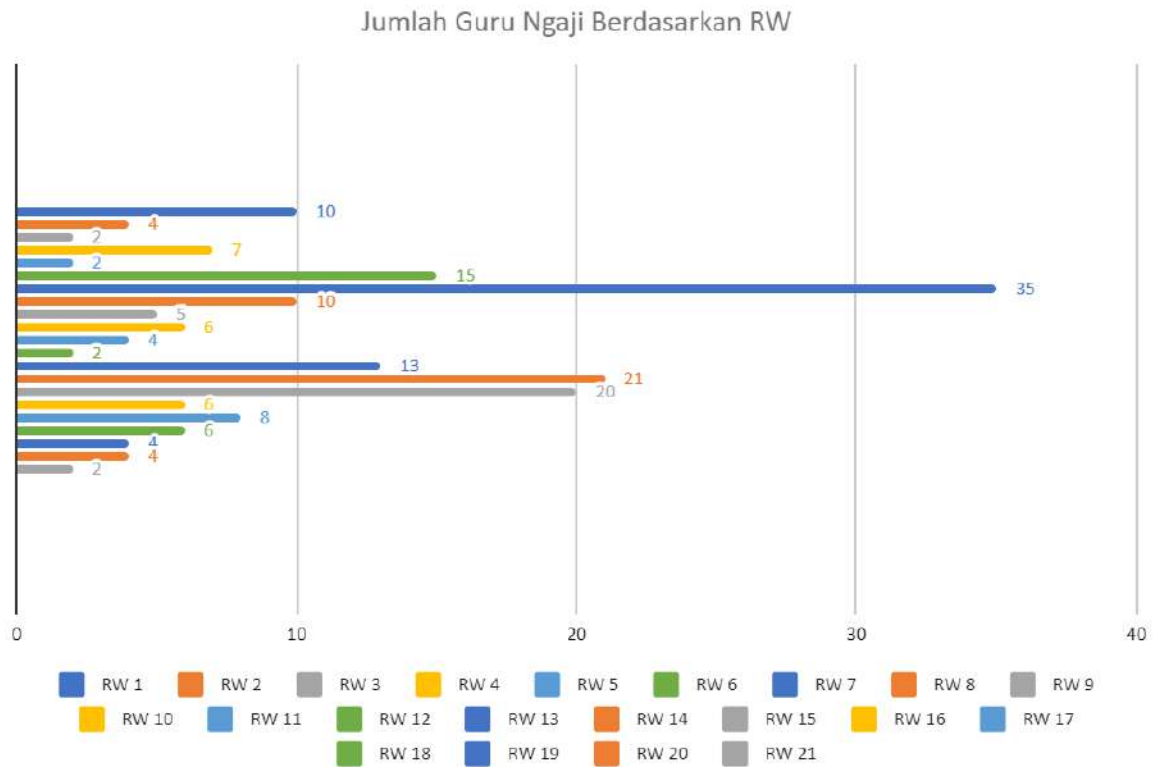

Guru ngaji di Kelurahan Padasuka yang paling banyak mendapatkan bantuan insentif pada tahun 2024 terdapat pada wilayah RW 07 Kelurahan Padasuka yaitu sebanyak 35 jiwa.

### GRAFIK 6.3 GURU NGAJI KELURAHAN PADASUKA BERDASARKAN TEMPAT BELAJAR TAHUN 2024

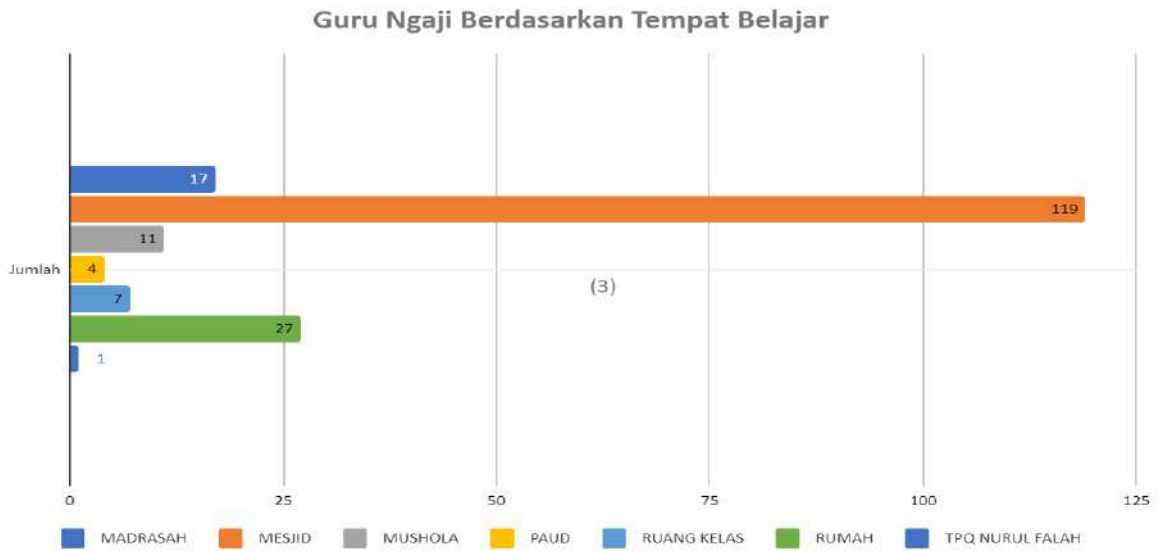

Guru ngaji di Kelurahan Padasuka paling banyak mengajar di dalam Mesjid yaitu sebanyak 119 orang pada tahun 2024.

**GRAFIK 6.5 JUMLAH PENERIMA BPNT, PKH DAN PBI APBD DI KELURAHAN PADASUKA DARI TAHUN 2021-2023**

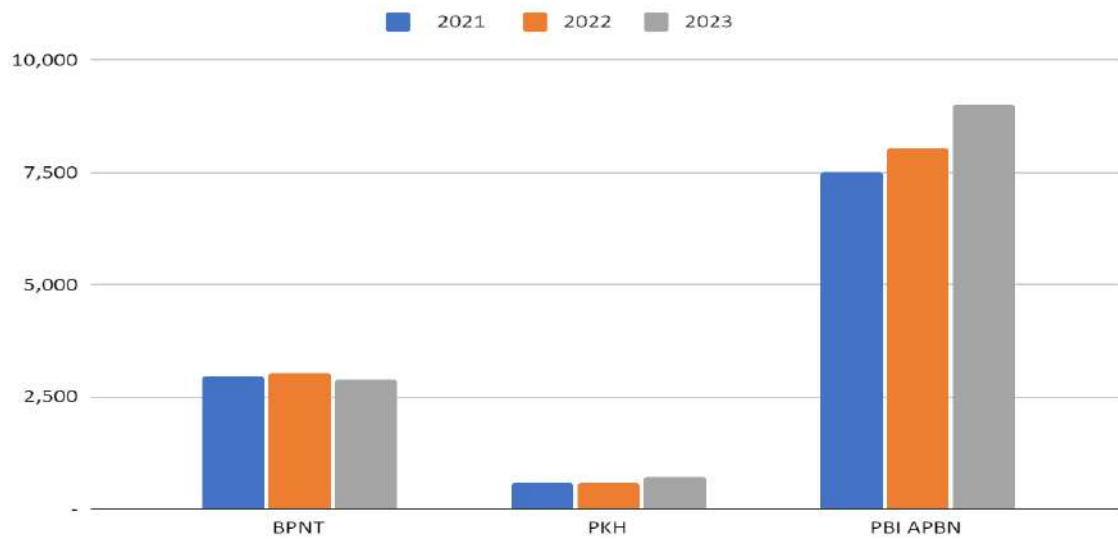

Jumlah penerima bantuan dengan beberapa jenis bantuan di Kelurahan Padasuka pada tahun 2021 hingga 2023 mengalami kenaikan dan bantuan terbanyak di Kelurahan Padasuka yaitu dari PBI APBN.

**GRAFIK 6.6 JUMLAH RUTILAHU KELURAHAN PADASUKA TAHUN 2022, 2023, DAN 2024**

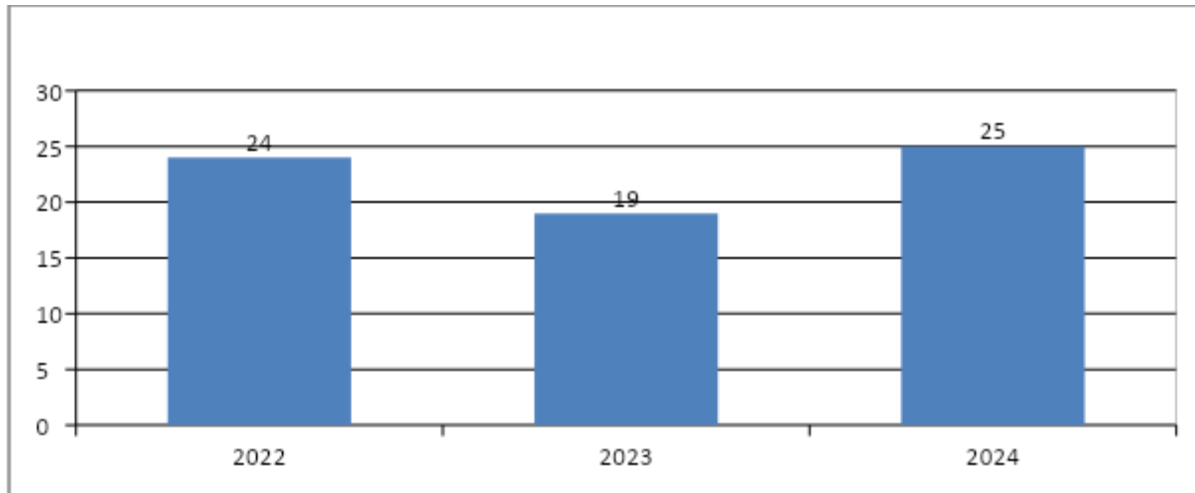

Rumah Tidak Layak Huni (Rutilahu) di Kelurahan Padasuka dari tahun 2022 hingga 2024 mengalami turun naik, dan jumlah Rumah Tidak Layak Huni terbanyak terdapat pada tahun 2024 dengan jumlah 25 Rumah.

**GRAFIK 6.7 SEBARAN PENERIMA RASTRADA KELURAHAN PADASUKA TAHUN 2024**

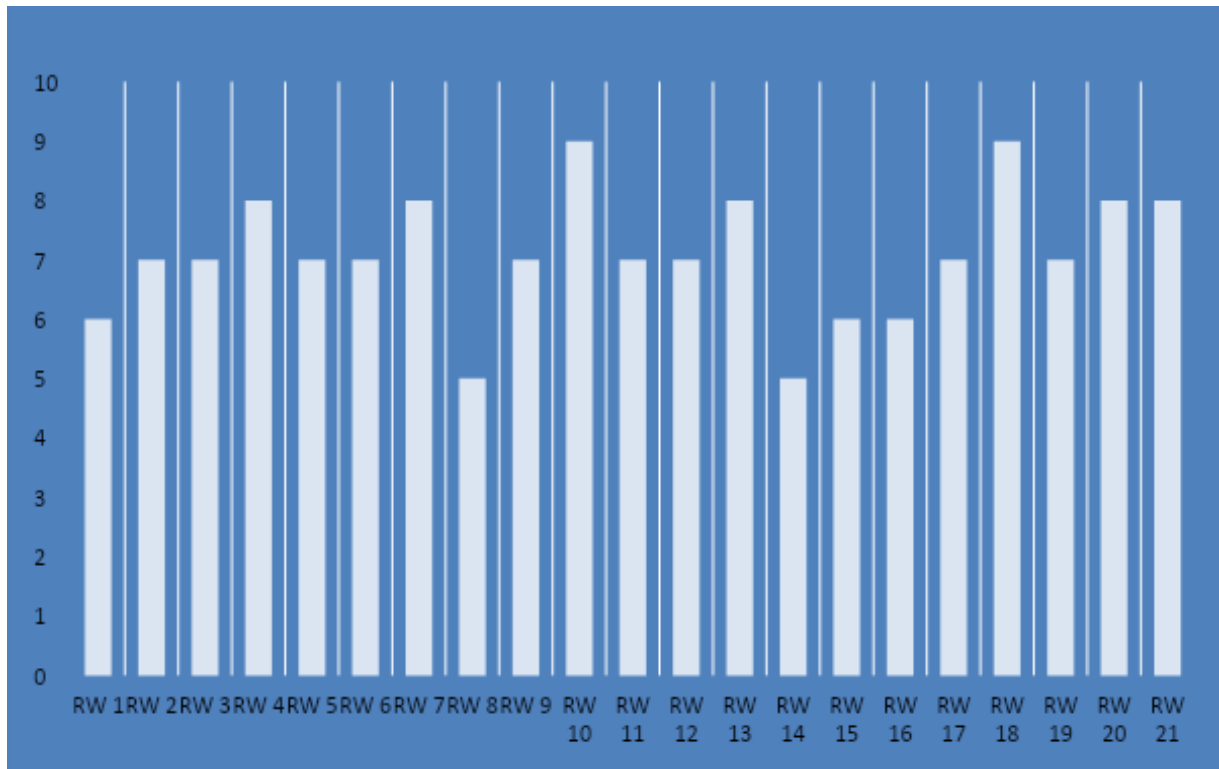

Sebaran jumlah penerima bantuan program Rastrada di Kelurahan Padasuka pada tahun 2024 paling banyak terdapat pada RW 10 dan RW 18 yaitu sebanyak 9 penerima bantuan program Rastrada.